Funeraliile naţionale pentru ostaşii căzuţi la datorie

(Urmare din pag. I-a)

ASISTENŢA

În tribuna oficială din faţa preşedinţiei Consiliului, au luat loc, pe lângă membrii noului guvern, d-nii: Manfred von Killinger, ministrul Reich-ului la Bucureşti; Wilhelm Fabricius, fost ministru al Reich-ului; d-nii g-ral Hansen, şeful misiunei militare germane şi general Speidel, şeful aviaţiei din misiunea militară germană, numeroşi ofiţeri de stat major germani, personalul superior al legaţiei germane, d. Pellegrino Ghigi, ministrul Italiei, ataşatul militar al Italiei, ataşatul aeronautic, precum şi personalul superior al legaţiei italiene; Tsoutsoui, ministrul Japoniei; ataşatul militar al Japoniei precum şi d-nii: Lupu, prim-preşedinte al Înaltei Curţi de Casaţie şi justiţie; Coman Negoescu, procuror general al Înaltei Curţi de Casaţie şi justiţie; Magheru şi Mosgos, preşedinţi de secţie la Înalta Curte de Casaţie; prof. C. Rădulescu-Motru, preşedintele Academiei Române; Zamfir Brătescu, prim-preşedintele Înaltei Curţi de conturi; Răşcanu, procuror general la Înalta Curte de conturi; general Cuzin, Ilie Nicolaescu, Ştefan Mihăilescu şi Aronescu, preşedinţi de secţie;

Chicoş şi Eliescu, preşedinţi de secţie la consiliu legislativ; Otulescu, guvernatorul B. N. R.; Benedict Stoenescu, procuror general al Curţii de Apel din Capitală, precum şi d-nii generali: Băgulescu, comandantul luptătorilor; general Gh. Radu, prefectul poliţiei Capitalei; g-ral Leoveanu, directorul general al poliţiilor şi siguranţei statului, g-ral Nicolescu Constantin; general Popescu Gh., comandantul apărării antiaeriene; g-ral Constantin Constantin; g-ral inspector Suhăţeanu; g-ral inspector Năsturaş; g-ral Boiţeanu, comandantul diviziei 3-a; g-ral Negrei, g-ral Barbu Aricescu; g-ral St. Dumitrescu; g-ral Negulescu, d-nii generali Rujinschi, g-ral Celarian, comandantul forţelor aeriene; amiral Roşca general Stroe, inspector general al justiţiei militare; col. Malamuceanu, şef de stat major al comandamentului luptătorilor; colonelii Cristodulo şi Prodan, din comandamentul luptătorilor.

În faţa generalilor şi a corpului superior ofiţeresc din garnizoana Capitalei, stau d-nii generali Ioaniţiu, şeful marelui stat major şi general Sănătescu, comandantul militar al Capitalei.

Din partea comenduirei pieţei, sunt prezenţi d-nii general Niculescu Cociu, colonel Mitache, col. Simionescu.

Au fost, deasemenea prezente, următoarele asociaţii de luptători ce intră în compunerea comandamentului naţional al luptătorilor de sub conducerea d-lui general Băgulescu:

Cavalerii cu ordinul „Mihai Viteazul"; cavalerii ordinului „Virtutea Aeronautică", în frunte cu d. general Beroniade; asoc. „Medaliaţii cu Virtutea Militară"; asoc. Ofiţerilor de rezervă şi retragere proveniţi din activitate, sub conducerea d-lui general Samsonovici, asoc. scriitorilor militari, în frunte cu d. general Economu; Centrala Caselor Naţionale, în frunte cu d. general Manolescu; asoc. Ofiţerilor de rezervă T. T. R., în frunte cu d. prof. V. Ispir; asoc. „Vitejii Neamului", cu prof. Modreanu, asoc. „Virtutea Militară cl. II-a". în frunte cu d. Ionescu-Brăila; asoc. Mutilaţi şi invalizi de război. cu d. col. Văgăunescu; asoc. „Gloriile Neamului", cu d. F. Niţoiu; asoc. „Bărbăţie şi Credinţă" cu spade, cu d. general Dumitrescu; Uniunea generală a subofiţerilor pensionari, cu d. cpt. Vicol; Federaţia naţională a luptătorilor. cu d. dr. Hamat; Uniunea foştilor voluntari din război, cu d. Ep. Balamace. Uniunea foştilor luptători din Gărzile ardelene. cu d. dr. A. Dumitras; asoc. „Avântul ţării", cu d. Ilie Manea; asoc. „Mărăşesti". cu d. col. Stătescu; asoc. „Făuritorii României Mari", cu d. G. Trifan; Cercul subofiţerilor de rezervă, cu d. G. Dumitrescu, Liga foştilor luptători. cu d. R. Dumitrache, asoc. „Eroii Neamului", cu d. R. Gogescu; asoc. „Legiunea Romană" cu d. Cherciu; asoc. „Medalia Victoria" şi asoc. „Regele Mihai I". cu d. dr. Hamat; asoc. Văduvelor de război, cu d-na general Vereanu; asoc. voluntari şi voluntare din războiu, cu d. Barbu I.; asoc. Cercetaşii din războiu, cu d. Van Sanen; asoc. Orfanilor din război, cu d. avocat Vilan şi asoc. Surorilor de caritate din războiu, cu d-na Cornelia Achimescu.

Serviciul religios.

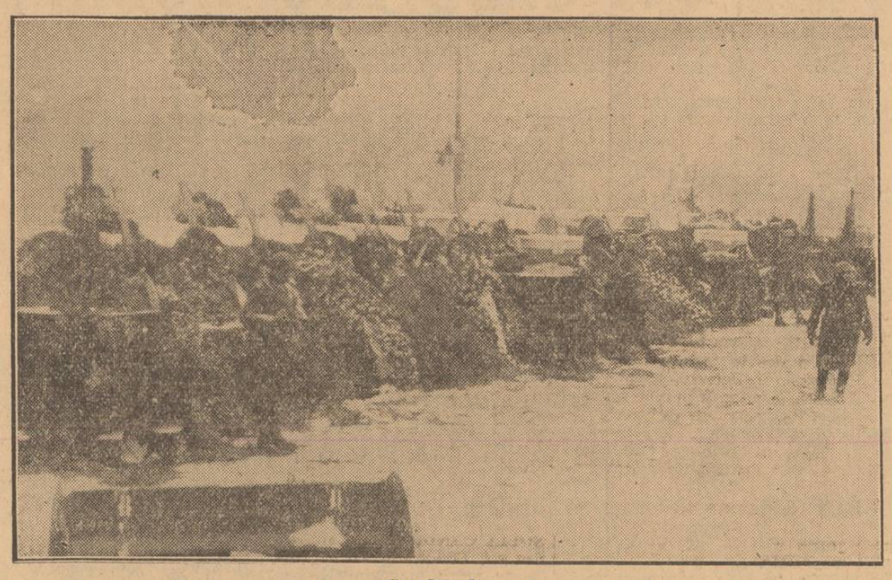

Catafalcul.

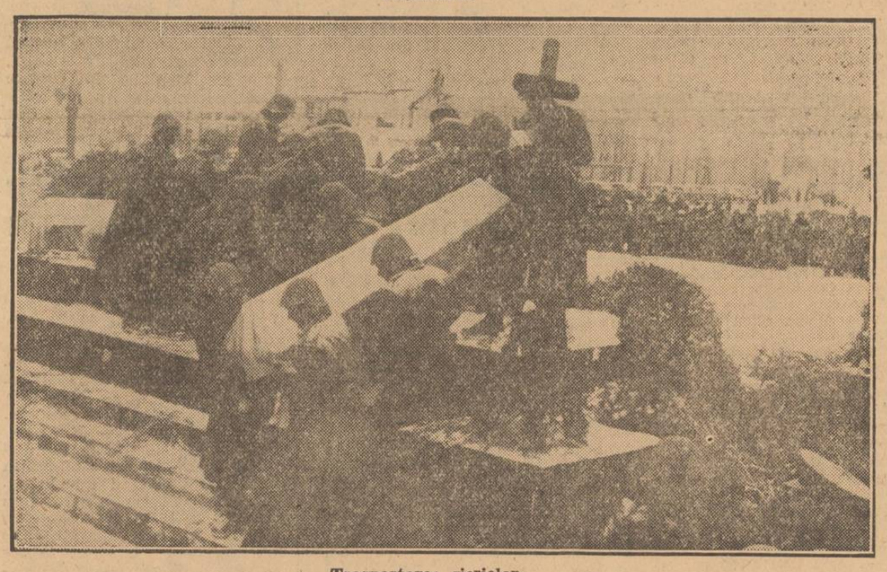

Trasportarea sicrielor.

Defilarea armatei române în faţa sicrielor.

Defilarea trupelor Germane.

Numele ofiţerilor şi ostaşilor morţi

În sicriele învăluite în tricolorul naţional, orânduite pe catafalcul din Piaţa Victoriei, sunt corpurile neînsufleţite ale celor 17 ostaşi morţi la datorie, şi anume: maior Dănescu Constantin, căpitan dr. Marin Ionescu, din reg. 4 Dorobanţi; plut. Tr. Anghel Marinescu, din reg. 4 Dorobanţi; sergent major Ion V. Dumitru, din reg. 21 infanterie; sergent Ilie Dogaru, din bat. I infanterie uşoară; sergent Barcea Stefan, din reg. 4 Dorobanţi; caporal Gh. Mărgineanu, din reg. 2 grăniceri; fruntaş Ştefan Dinescu, din reg. 4 Dorobanţi; fruntaş Ion Oprea, din reg. 4 Dorobanţi; fruntaş Constantin Grigorescu, bat. I inf. uşoară; soldat Ştefănică Costache, reg. 2 grăniceri; soldat Ştefan Vasile, reg. 2 grăniceri; soldat Sandu Voicu, reg. 2 grăniceri; soldat Dumitru Tărcatu, reg. 2 grăniceri; soldat Ion Grancei, reg. 4 Dorobanţi; soldat Ilie Soare, reg. 4 Dorobanţi şi soldat Nicolae Grecu, reg. 4 Dorobanţi.

SERVICIUL DIVIN

La ora 3 d. a. a început serviciul divin oficiat de I. P. S. Patriarh, P. S. episcop Cicpron al armatei, P. S. arhiereu Emilian Antal şi Veniamin Pocitan, potropop col. Dăncilă, pr. maior Georgescu, confescrul garnizoanei Bucureşti, protopopii: Traian Costea şi Const. Martin, pr. căp. Barbu, pr. Gh. Vintilescu, ş. a.

Răspunsurile au fost date de corul bisericii Sf. Spiridon, sub conducerea d-lui prof. Baston.

În timpul prohodului clopotele bisericilor din Capitală sunau prelung, iar în depărtare se auzeau salve de tun, ca un omagiu adus ostaşilor morţi.

Slujba de înmormântare se termină cu „Rugăciunea" executată de fanfara militară. Toţi cei prezenţi se descoperă cucernic.

Decorarea „post mortem"

D. general Pantazi, subsecretar de stat al apărării naţionale, citeşte decretele-legi prin cari la propunerea d-lui general Ion Antonescu, conducătorul Statului, Majestatea Sa Regele decorează „post mortem" pe ofiţerii şi ostaşii căzuţi la datorie, cu „Virtutea Militară" şi „Steaua României cu Spade".

D. general Iacobici, noul ministru al apărării naţionale, pune decoraţiile pe sicriele eroilor. Se intonează „Imnul Eroului Necunoscut" şi „Eroica", în timp ce o baterie de artilerie trage salve de tun.

Cuvântarea d-lui general Pantazi

D. general Pantazi, subsecretar de stat al armatei de uscat, a rostit următoarea cuvântare, în numele conducătorului Statului Român:

OSTAŞI, EROI!

Cu simţirea încă buimăcită de primejdia prin care a trecut, Ţara întreagă vă cinsteşte!

Pe voi, cari aţi căzut împlinind cea mai sfântă şi grea datorie.

Pe voi, cari v'aţi jertfit pentru sfânta glie şi prin sacrificiu aţi dovedit că virtuţile noastre strămoşeşti, trăesc ca sucul sănătos al pământului, făcând să răsară nădejdea în isbânda viitoare.

De aceea, în clipa aceasta a despărţirii, pierzând pe cei mai vrednici fii — umili legionari ai brazdei — Ţara întreagă prezentându-vă cucernica ei întristare, vă cere voie ca prin zăbranicul care vă acoperă trupurile fără viaţă, să întrezărească străbătând într'o rază de bucurie, ca mijirea unui răsărit de soare plin de bune şi rodnice făgăduieli, nădejdea în viitor.

Prin mine, Conducătorul Statului, în numele Armatei şi al Neamului, vă aduce supremul salut şi în clipa odihnei voastre fără sfârşit care începe, vă asigură că eroicul vostru exemplu va fi slăvit în vecii vecilor.

Dumnezeu să odihnească în pace nobilele voastre suflete".

*

Urmează defilarea companiei de onoare, română şi germană, în timp ce muzica militară intonează „Deşteaptă-te române".

Ceremonia luând sfârşit rereprezentanţii autorităţilor se retrag, rămânând numai ofiţerii şi trupa.

Sicriele sunt ridicate de soldaţi şi aşezate în automobile militare, învăluite în tricolor.

Cortegiul este deschis de preoţi în maşini.

Urmează detaşamente de soldaţi în camionete militare, automobilele cu sicriile, şi familiile celor morţi, în autocare militare.

Trecerea cortegiului pe străzi

Astfel format, cortegiul a parcurs străzile Capitalei, până la cimitirul militar Ghencea, pe traseul anunţat prin ziare şi radio.

Vremea, înăsprită pe neaşteptate în această zi de doliu naţional, n'a fost favorabilă desfăşurării normale a ceremoniei.

Viforniţa şi gerul au împiedecat multă lume să iasă din casă. Totuşi, pe strada şi în piaţa Buzeşti, în Matache Măcelaru, pe strada Berzei şi pe General Angelescu, trotuarele erau pline de un public care aştepta în reculegere trecerea cortegiului.

Când cele unsprezece camioane, drapate cu tricolorul ţării, treceau prin dreptul publicului, acesta a îngenunchiat, aducând un ultim omagiu bravilor ostaşi cari şi-au jertfit viaţa pentru liniştea ţării.

La cimitirul civil Ghencea se găsea deasemeni un mare număr de cetăţeni din cartier, unii având braţele încărcate de flori.

La cimitirul militar Ghencea

Convoiul funerar de camioane şi automobile a ajuns apoi la cimitirul militar Ghencea.

In curtea cimitirului se aflau înşiruite câte un pluton din aviaţie şi din şcoala militară de ofiţeri din artileria antiaeriană, cu muzica aviaţiei şi drapel, pentru a da onorurile.

In capela cimitirului şi în curte aşteptau o parte din membrii familiilor celor dispăruţi, prieteni şi camarazi de arme, veniţi cu coroane şi flori.

La sosirea cortegiului, au fost date jos din camioane jerbele şi coroanele şi înşiruite pe marginea aleei, dela poartă până aproape de capelă.

Pe poarta cimitirului şi-au făcut apoi intrarea soldaţii cari purtau crucile morţilor şi, în spatele fiecărei cruci, grupul de ostaşi cari purtau pe umeri sicriul cu trupul celui indicat pe cruce.

Având în frunte un sobor de 11 preoţi, cortegiul cu cele 16 sicrie a început să înainteze în sunetele muzicii militare.

(Unul din sicrie a fost predat, la poarta cimitirului, familiei, pentruca mortul să fie îngropat acasă, la ţară).

In urma cortegiului vin familiile celor ucişi.

INHUMAREA

Trecând pe lângă capelă, cortegiul o apucă la dreapta, unde la câţiva paşi, înşirate în ordine ca soldaţii, pe mai multe rânduri, aşteaptă, gata pregătite, gropile.

Sicriele sunt aşezate jos pe nisip, în apropierea gropilor şi preoţii fac ultimele rugăciuni.

Pe poarta cimitirului, în vremea aceasta, intră o delegaţie de doi ofiţeri şi doi soldaţi germani, cu o coroană din partea armatei germane pentru eroii căzuţi.

Muzica militară cântă un imn al armatei germane.

Apoi, în timp ce preoţii rostesc „Veşnica pomenire", muzica intonează „Rugăciunea".

Şi în timp ce din ochii celor prezenţi curg lacrmi fierbinţi pentru sufletele celor căzuţi la datorie, sicriele sunt coborite, rând pe rând, în gropi, iar bulgării înghetaţi răsună, acoperindu-le...

La ora 5 după amiază, funeraliile naţionale ale celor 16 eroi îngropaţi la cimitirul militar Ghencea s'au sfârşit.

LA PREDEAL

Predeal, 27 Ianuarie

Azi, la ora 3½ d. a., s'a oficiat la mânăstirea din localitate, o slujbă religioasă, pentru pomenirea ostaşilor şi ofiţerilor căzuţi la datorie, pentru păstrarea ordinei în stat.

Au fost de faţă d-nii: primarul oraşului, căpitanul Busuioc, comandantul vânătorilor de munte din localitate; D. Constantinidi şi I. Strat, directori de şcoală, o delegaţie de elevi dela colegiul militar din localitate şi câţiva ofiţeri, cum şi un pluton de ostaşi, dela batalionul de vânători.

Slujba a fost oficiată de un sobor de preoţi, în frunte cu starețul Rotaru, dela mânăstirea Predeal.

D. primar al oraşului cerând un moment de reculegere, asistenţa a rămas împietrită şi cu gândul spre armata noastră dragă, care şi-a vărsat sângele, pentru menţinerea ordinei.

SITUAŢIA INTERNAŢIONALĂ

Operaţiunile militare şi aeriene

de R. SEIŞANU

După o absenţă prelungită, ambasadorul Statelor Unite din Roma, d. Philipps, a revenit la postul său, în urma stăruinţelor guvernului din Washington. Aşa s'au înlăturat dificultăţile ce s'ar fi ivit în cazul când ar fi fost numit un alt ambasador în locul d-lui Philipps. Ce dificultăţi ar fi întâmpinat guvernul american în cazul când d. Philipps nu revenea în fruntea ambasadei din Roma? Cum Statele-Unite n'au recunoscut până acum, nici anexarea Abisiniei şi a Albaniei de Italia, nici constituirea imperiului african italian, de aceea a fost menţinut în postul său dela Roma, d. Philipps.

Ministrul de externe, d. Matsuoka şi ministrul de război al Japoniei au comunicat, în şedinţa de eri a comisiunii bugetare a Camerei, că Japonia va sprijini din toate puterile sale guvernul chinez din Nanking, iar asupra guvernului chinez, condus de mareşalul Ciang-Kai-Shek, va continua să exercite o presiune puternică până când îl va sili să se asocieze cu cel din Nanking. Cu alte cuvinte, ostilităţile chino-japoneze vor continua până când armatele chineze de sub comanda mareşalului Ciang-Kai-Shek vor fi înfrânte.

Presa japoneză continuă să comenteze recentele declaraţii ale ministrului de externe, d. Matsuoka, stăruind asupra angajamentelor ce le-a luat Japonia prin pactul tripartit, în cazul când o altă putere — adică Statele-Unite — ar interveni în război.

*

După comunicatul marelui cartier general italian, pe teatrul de operaţiuni albanez au fost, în cursul zilei de 27 c., acţiuni cu caracter local şi intensă activitate de patrule. De câteva zile, în diferite sectoare ale acestui front, zăpada abundentă şi frigul au împiedicat operaţiunile mai mari, aşa că ele s'au redus numai la angajamente locale şi lupte între patrule. Italienii au întărit forţele lor dela Valona. In sectorul litoralului mării Adriatice, coloanele greceşti s'au infiltrat pe coridorul dintre coastă şi şirul de munţi din vecinătate, ale căror pante se urcă până la 2.000 m. La nord de Himara drumul din apropierea coastei străbate o trecătoare ce este la peste o mie metri altitudine. Valea Susika, care e paralelă cu coasta, se coboară către Valona. Trupele greceşti din acest sector se găsesc pe unele înălţimi la o distanţă de 35-40 km. de Valona. Trupele italiene dela aripa dreaptă au organizat, în ultimul timp, mai multe puncte întărite de rezistenţă spre a zădărnici şi opri înaintarea adversarului în direcţia Valonei, care este portul important al Albaniei.

Mai la est, deasemenea, italienii au organizat poziţii întărite spre a opri dezvoltarea eventualelor acţiuni ofensive ale armatei greceşti, — atât în direcţia Berat, cât şi în direcţia Elbasan. Duelul de artilerie continuă în regiunea Tepeleni şi pe înălţimile din celelalte sectoare.

Pe teatrul de operaţiuni din Libia în cursul zilei de eri s'au dat lupte crâncene la est şi la sud de Derna. Aviaţia italiană a bombardat formaţiunile mecanizate şi motorizate britanice ce participă la bătălia dela Derna.

Ofensiva armatei Nilului în provincia Cirenaica are ca scop principal stăpânirea coastei mediterane până dincolo de Benghazi, — portul principal şi capitala Cirenaicei —; ca şi a regiunei dela sudul deşertului Marmarica, între sud de Marada şi sud de Giarabub, spre a pune în deplină siguranţă delta Nilului, cu Alexandria şi canalul Suez, cu Port Said.

In Africa orientală continuă atacurile în zona frontierei Sudanului, la sud-est de Kassala; la est de Gallabat; în regiunea lacului Tana — marele rezervor al Nilului — din Abisinia de nord şi în sectorul Kenya dela sud-vestul Abisiniei. Din Londra s'a anunţat că fostul negus al Abisiniei, care în ultimul timp era stabilit la Kartum, a sosit într'o localitate situată în zona frontierei Abisiniei.

După ziarele din Roma, prezenţa ex-negusului Abisiniei în aceste părţi nu-şi va produce efectul politic urmărit, de oarece „el nu se bucură de popularitate în massele populare abisiniene şi nici de sprijinul foştilor „rasi".

Atacurile aeriene germane continuă în regiunile de sud şi est ale Angliei.

Din Berlin se anunţă că avioanele britanice au bombardat în dimineaţa zilei de 27 c. mai multe localităţi din Germania centrală şi de nord.

R. SEIŞANU

NOUL PREFECT AL POLIŢIEI CAPITALEI

D. general de brigadă Gherghe Radu a fost numit în funcţiunea de prefect al Poliţiei Municipiului Bucureşti, în locul d-lui general Mitrea Vasile.

CONTROLUL PAŞAPOARTELOR

Pentru ca posesorii lor să poată părăsi ţara este necesar să se obţină o viză specială

Primim următorul comunicat:

Se aduce la cunoştinţa tuturor posesorilor de paşapoarte naţionale — obişnuite sau diplomatice — că pentru ca posesorii lor să poată părăsi ţara, este necesar să se obţină o viză specială: „Văzut pentru plecare".

Această viză se obţine numai cu aprobarea Direcţiunei Generale a Poliţiei, Serviciul Paşapoartelor

Posesorii de paşapoarte domiciliaţi în Capitală, cari au obţinut paşapoarte dela Prefectura Poliţiei Municipiului Bucureşti, sau dela Direcţiunea Generală a Poliţiei, se vor adresa pentru obţinerea vizei, direct la Direcţiunea Generală a Poliţiei Serviciul Paşapoartelor.

Posesorii de paşapoarte domiciliaţi în provincie, vor depune cererile autorităţilor poliţieneşti respective, cari le vor înainta de urgenţă Direcţiunei Generale a Poliţiei, spre aprobare.

Cei ce vor contraveni acestor dispoziţiuni vor fi împiedicaţi să părăsească ţara, de organele poliţieneşti dela frontieră, iar paşapoartele lor se vor confisca.

Depunerea declaraţiilor anuale de impunere

Termenul prevăzut de art. 87 din legea contribuţiunilor directe pentru depunerea declaraţiunilor anuale de impunere pentru exerciţiul 1491/942 se prelungeşte până la 28 Februarie 1941 inclusiv.

Declaraţiunile de impunere se vor depune în conformitate cu dispoziţiunile art. 85 din legea contribuţiunilor directe, pe formularele oficiale întocmite de Ministerul de finanţe, însoţite de anexele menţionate în declaraţiuni, la circumscripţiile de constatare în cuprinsul cărora se află domiciliul sau principala activitate a contribuabilului.

Furtună pe Marea Neagră

Constanţa, 27 Ian.

Incepând de astă noapte, pe Marea Neagră s'a deslănţuit o furtună puternică, însoţită de viscol.

Valuri uriaşe acopăr digul „Regele Carol I", revărsând mari cantităţi de apă în incinta portului.

Vântul bate cu tărie de la Nord. In întreaga Dobroge a început să viscolească puternic.

Linişte şi ordine desăvârşită la Târgovişte şi jud. Dâmboviţa

Târgovişte, 25 Ianuarie

D. colonel Grigore Gheorghiu, comandantul garnizoanei Târgovişte, fiind numit prefect al judeţului, şi-a luat în primire postul în după amiaza zilei de 21 Ianuarie. In aceeaş zi, d. lt. col. Virgil Rusu a fost numit chestor al poliţiei Târgovişte, luându-şi de asemenea postul în primire.

Nici un incident nu s'a întâmplat în oraşul şi în judeţul nostru cu prilejul evenimentelor dureroase, cari s'au desfăşurat în zilele de 21 şi 22 Ianuarie.

Serbarea şoimilor dela Predeal

26 Ianuarie

Cu prilejul zilei de 24 Ianuarie, s'a ţinut la colegiul militar „N. Filipescu" din staţiunea noastră, mutat de curând dela Mânăstirea Dealului, o reuşită serbare.

După ce C. S. preotul C. Niţescu, profesor la acest colegiu, a oficiat un tedeum, a vorbit elevilor d. general *T. Radu*, comandantul liceului, care a arătat importanţa actului unirii dela 24 Ianuarie 1859, scoţând ca învăţământ ideia că toţi fii acestei ţări trebuie să fie uniţi pentru binele şi ridicarea patriei.

A urmat un reuşit program constând din: recitări, dansuri, coruri şi muzică instrumentală.

După terminarea acestui program, a urmat un concurs de schy cu elevii colegiului.

Partea corală a fost condusă de d. profesor Dumitru Botez, iar orchestra de d. Aurel Bobescu.

In afară de elevi erau de faţă: d. general T. Radu, comandantul colegiului; d. primar al oraşului, d. lt.-col. Nicolescu, ajutor şi director tactic; d. maior Ilie Dumitrescu, d. maior Vasiliu, d. maior Cernescu; căpitanii: Suchian, Antonescu, Săndulescu, Biju; locotenenţii: Teodorescu, Firulescu şi Dinu; d-nii profesori: I. Pavelescu, Manolache, Dumitrescu, Vulcănescu, Donciu. Cristescu şi Vasilescu.

Atmosfera de disciplină desăvârşită, voioşie şi multă sănătate ce se respiră la acest liceu militar cu o conducere, un corp ofiţeresc şi profesori din cei mai buni, împlineşte cu prisosinţă gândul ce a stat la baza hotărîrii d-lui general Antonescu, când a transformat acest liceu în colegiu naţional, şcoală a elitelor româneşti.